



GUIA ICI/UFBA PARA O SEMESTRE 2022.1



Sumário

1. Diretrizes Acadêmicas para Retomada do Ensino Presencial
2. Dúvidas sobre as Medidas de Biossegurança UFBA / ICI-UFBA
3. Preparação da Estrutura Física ICI-UFBA para o Semestre 2022.1



1

Diretrizes
Acadêmicas para
sobre a retomada
ao Ensino
Presencial

1. A UFBA retornará mesmo ao presencial?

a) Sim, o semestre letivo na Universidade Federal da Bahia se inicia no dia 07 de março e finaliza no dia 09 de julho de 2022, conforme calendário acadêmico 2022, que pode ser acessado no link:

https://supac.ufba.br/sites/supac.ufba.br/files/calendario_academico_2022-1-2_ufba_-_aprovado_27.10.21_-_atualizado_25.10.21.pdf

b) A decisão de retorno às aulas presenciais foi tomada pelo Conselho Universitário (CONSUNI) no dia 12 de novembro de 2021 e reafirmada na reunião do CONSUNI no dia 22 de fevereiro de 2022, ambas de forma unânime.

c) A decisão do CONSUNI se baseou, fundamentalmente, na Nota Técnica do Comitê de Assessoramento da COVID-19 UFBA de 12 de fevereiro de 2022, a qual demonstra:

- Um aumento significativo do agravamento e letalidade do Coronavírus em não vacinados;
- Início da retração da curva atual de novos casos no Brasil e na Bahia e da ocupação de leitos hospitalares;
- A referida nota técnica pode ser acessada de forma integral no link abaixo:

https://www.ufba.br/ufba_em_pauta/pandemia-de-nao-vacinados-comite-de-acompanhamento-da-covid-na-ufba-analisa-cenario

2. Como será a primeira semana de aula?

- A primeira semana de aula (**07 a 11 de março de 2022 - atendimento presencial suspenso**) será integralmente remota. Pedimos que os(as) professores(as) entrem e contato com seus alunos e combinem o primeiro encontro REMOTO para apresentação de seu componente curricular. Nesse contato, é importante lembrar aos (às) discentes o requisito da vacinação completa para participar da aula presencial.
- A partir da segunda semana (**14 a 18 de março de 2022 - atendimento presencial suspenso**), o Instituto passará por intervenções previstas e diagnosticadas pela Direção. A Superintendência de Obras e Meio Ambiente (SUMAI) executará melhorias em nossa unidade para atender às exigências sanitárias, devido à pandemia da Covid 19 a fim de minimizar questões de contágio.
- Na primeira semana de aulas haverá a Semana de Acolhimento on-line, promovida pela Administração Central da UFBA. Confira a seguir a programação completa.

No **ICI-UFBA**, contaremos com a seguinte programação:

- Diálogos Discentes
 - 11/03 (sexta-feira)
 - 10h
 - Plataforma RNP Biblioteconomia:
[Acesse aqui.](#)
- 80 do ICI e do curso de Biblioteconomia na Bahia e Nordeste:
 - 12/03 (sábado)
 - 10h
 - Youtube: [Acesse aqui.](#)

Realização e apoio: Colegiado de Biblioteconomia

Instituto de Ciência da Informação

SEMANA DE RECEPÇÃO DOS CALOUROS 80 ANOS DA BIBLIOTECONOMIA UFBA

PROGRAMAÇÃO



Diálogos Discentes

11/03 (sexta-feira)

10h

RNP



80 anos do Curso de Biblioteconomia da UFBA

12/03 (sábado)

10h

Youtube do Colegiado de Biblioteconomia UFBA

Recepção e lançamento do edital 'Biblioteconomia de cara nova'

Hildenise Ferreira Novo
ICI - UFBA

Denise Braga Sampaio
Coordenação de Biblioteconomia

Mesa Entre memórias e vivências dos 80 anos Biblio UFBA com

Maria Isabel Barreira
UFBA

Fabiola Barbosa da Silva Souza
UFBA

Vinícios Souza Menezes
UFS

Ana Cláudia Medeiros de Souza
UFBA (mediadora)

Realização e apoio



Programação com certificado

- Aula Magna PPGCI/UFBA
 - 23 de março de 2022
 - 15h
 - Plataforma RNP PPGCI (link a ser divulgado oportunamente)
- Linguagem simples, Inteligência Artificial, Gamificação e W3: as teorias de dados de Michel Berckland

Com o Prof. Fernando Modesto

Realização e apoio: ICI - PPGCI/UFBA



No âmbito da UFBA, contaremos com a seguinte programação



UNIVERSIDADE FEDERAL DA BAHIA

**SEMANA DE
ACOLHIMENTO**

UFBA

2022.1

**TUDO QUE A COMUNIDADE UFBA PRECISA
SABER PARA O RETORNO PRESENCIAL**

Protocolos de biossegurança | Procedimentos acadêmicos | Serviços e assistência
estudantil | Programação artística | Programação das unidades

Aulas dos cursos presenciais deverão preferencialmente ser ministradas online

DE 07 A 11 DE MARÇO





GRADUAÇÃO, PÓS-GRADUAÇÃO E PESQUISA NA UFBA

08 DE MARÇO, 16h.

 TV UFBA

SEMANA DE
ACOLHIMENTO
UFBA
2022.1



PENILDON SILVA FILHO

Pró-reitor de Ensino de Graduação

KARINA MOREIRA MENEZES

Assessora da PROGRAD/UFBA

SÉRGIO COSTA FERREIRA

Pró-reitor de Pesquisa e Pós-Graduação

THIERRY PETIT LOBÃO

Coordenador de Pesquisa da PROPCI/UFBA



REFLEXÕES SOBRE A PANDEMIA DE COVID 19: SITUAÇÃO ATUAL, PERSPECTIVAS E CONTROVÉRSIAS

EDUARDO MOTA

Professor titular do Instituto de Saúde Coletiva e coordenador do Comitê de Assessoramento da Covid-19 na UFBA

MAURÍCIO BARRETO

Professor titular do Instituto de Saúde Coletiva da UFBA e coordenador do Cidacs/FioCruz

GLÓRIA TEIXEIRA

Professora titular do Instituto de Saúde Coletiva da UFBA

07 DE MARÇO, 16h.

 TV UFBA

GULNAR AZEVEDO E SILVA

Professora titular da UERJ, ex-presidente da Associação Brasileira de Saúde Coletiva

WANDERSON AZEVEDO

Professor da pós-graduação FioCruz, ex-secretário de Vigilância em Saúde do Ministério da Saúde

SEMANA DE
ACOLHIMENTO
UFBA
2022.1





AÇÕES AFIRMATIVAS E DEMOCRACIA NO BRASIL

10 DE MARÇO, 16h.

 TV UFBA

CLEBER SANTOS VIEIRA

Historiador e professor da Unifesp

CÁSSIA VIRGÍNIA MACIEL

Pró-reitora de Ações Afirmativas e
Assistência Estudantil

JULIANA MARTA

Presidente da Comissão Permanente de
Heteroidentificação da UFBA

SEMANA DE
ACOLHIMENTO
UFBA
2022.1



ARTES E CULTURA NA UNIVERSIDADE

09 DE MARÇO, 16h.

 TV UFBA

PAULO MIGUEZ

Vice-reitor da UFBA

CARMEN PATERNOSTRO

Diretora da Escola de Dança

HEBE ALVES

Diretora da Escola de Teatro

JOSÉ MAURÍCIO BRANDÃO

Diretor da Escola de Música

NANCI SANTOS NOVAIS

Diretora da Escola de Belas Artes

SEMANA DE
ACOLHIMENTO
UFBA
2022.1





UNIVERSIDADE FEDERAL DA BAHIA

6/6



OS DESAFIOS DA EXTENSÃO: FOMENTO E CURRICULARIZAÇÃO

11 DE MARÇO, 16h.

 TV UFBA

FABIANA DULTRA
Pró-reitora de Extensão

GUILHERME BERTISSOLO
Coordenador de Produção de Difusão da Extensão

ALESSANDRA SANTOS DE ASSIS
Coordenadora de Formação e Integralização Curricular da Extensão

CLÁUDIO ROMÃO
Coordenador de Programas e Projetos

NOEMI PEREIRA DE SANTANA
Coordenadora do Núcleo de Currículos e Programas da PROGRAD



Alunos(as) Calouros(as)

3. Quando se iniciará as aulas para os(as) calouros(as)?

Para os professores(as) que ministram aulas para o primeiro semestre, sugere-se iniciar as suas aulas (conteúdos), no dia **31 de março**. Isso ocorre em função do atraso do INEP na divulgação do resultado SISU de aprovados em 2022.1, o que interferiu diretamente nas datas de ingresso dos calouros, cuja matrícula está prevista para 29 e 30 de março.

4. De que forma acontecerá o início das atividades para os(as) calouros(as) do semestre de 2022.1?

Sugere-se que os discentes participem da primeira semana de aula, composta por uma Semana de Acolhimento on-line, promovida pela Administração Central UFBA, já apresentada neste Guia de Orientações.

Recomenda-se que os docentes entrem em contato com os discentes para apresentar o seu plano de ensino e aprendizagem nesse período que ainda haverá matrícula de calouros 2022.1 (até 04/04).

5) Quais são os principais documentos que orientam o semestre 2022.1?

1) RESOLUÇÃO CONSUNI N° 07/2021 - Dispõe sobre o semestre 2022-1, em conformidade com os requisitos de biossegurança contra a COVID-19, e dá outras providências; Disponível em:

https://www.ufba.br/sites/portal.ufba.br/files/resolucoes/resolucao_consuni_07.2021_1.pdf

2) Regulamento do Ensino de Graduação e Pós-Graduação (REGPG). Disponível em:

https://www.ufba.br/sites/portal.ufba.br/files/Resolucao_n_012015_REGPG_atualizado_01-04-2015%29.pdf

3) Plano de contingência e medidas de biossegurança para a realização de atividades presenciais no semestre 2022-1, na Universidade Federal da Bahia, em vista da pandemia da covid-19. Disponível em:

https://ufbaemmovimento.ufba.br/sites/ufbaemmovimento.ufba.br/files/atividades-presenciais_plano_de_contingencia_e_medidas_de_biosseguranca.pdf

4) PORTARIA N° 013/2022, DE 10 DE JANEIRO DE 2022 que regulamenta a exigência de cobertura vacinal para a realização de atividades presenciais durante o semestre 2022.1. Disponível em: http://www.cgp.ufba.br/portarias/1012022-121125_PORTARIAN%C2%BA13-2022-Gabinete.pdf

5) RESOLUÇÃO N° 01/2022 DO CONSUNI. Disponível em:

https://www.ufba.br/sites/portal.ufba.br/files/resolucoes/resolucao_consuni_01.2022.pdf

6) RESOLUÇÃO nº 01/2022 DO CAE. Disponível em: https://www.ufba.br/sites/portal.ufba.br/files/resolucoes/resolucao_01-2022_-_cae.pdf

6. O(A) professor(a) terá acesso às salas de aula no Moodle?

Sim. Elas já foram criadas automaticamente. Caso a sua não esteja disponível, favor encaminhar e-mail para **moodle@ufba.br** com o nome da disciplina e e-mail UFBA do docente.

7. Como o(a) professor(a) poderá gravar suas aulas remotas diante das restrições colocadas pelo Google Meet?

Em alternativa à falta de recurso de gravação de vídeochamadas no Meet, a UFBA apresenta as opções a seguir: 1) Meet + Loom; 2) Microsoft Teams; 3) Conferência Web. Por favor, veja o link abaixo:

https://ufbaemmovimento.ufba.br/sites/ufbaemmovimento.ufba.br/files/alternativas_para_gravacao_no_google_meet.pdf

8. O(A) Professor(a) pode cobrar frequência dos seus alunos?

Sim. A cobrança da frequência deve ser feita tanto no presencial como no remoto, conforme informações constantes no REGPG.

9. O(A) professor(a) pode realizar atividades avaliativas?

Sim. Atividades avaliativas podem ser realizadas tanto presencial como remotamente, seguindo o determinado pelo REGPG e a RESOLUÇÃO nº 01/2022 DO CAE.

10. Discentes que não se vacinaram terão direito a se matricular em componentes curriculares presenciais?

Somente discentes completamente vacinados (com duas doses, dose única ou dose de reforço) poderão frequentar os espaços da Universidade. O(A) discente inscrito em componente curricular na modalidade presencial **que não possuir o esquema vacinal completo** contra a COVID-19 **terá sua inscrição cancelada**, caso não regularize a sua situação até que sejam decorridos 25% do semestre letivo.

11. Discentes que não podem se vacinar por razão médica ou têm alguma comorbidade terão direito a atendimento domiciliar?

Os discentes que apresentarem autodeclarações de impedimento à vacinação por razão médica e/ou enquadrem-se nas condições previstas no Art. 9º. da Resolução CONSUNI 07/2021, mediante autodeclaração, comprove impedimento de realizar atividades presenciais, deverão se matricular nos componentes curriculares disponíveis no formato remoto no semestre 2022.1. **Somente terão direito ao regime de exercícios domiciliares**, regulamentado pela Resolução CAE 05/2018, **aqueles que não tenham conseguido se matricular em pelo menos um componente curricular on-line.**

12. E se algum(a) docente ou discente testar positivo para a COVID-19 após a realização de atividades presenciais?

Neste caso, deverá comunicar este fato à chefia imediata (no caso dos/das docentes) e ao(à) docente responsável pela atividade (no caso dos/das discentes), os quais tomarão as medidas cabíveis, inclusive no sentido de informar às demais pessoas participantes da atividade. Além disso, **deverá deixar de frequentar a atividade durante a sua quarentena**, de acordo com as recomendações sanitárias.

Caro(a) estudante:



se você ainda não apresentou sua comprovação vacinal, **preencha o Formulário de Controle da Situação Vacinal**

e assegure seu direito a realizar atividades presenciais na Universidade.

O preenchimento é feito através de **link individualizado** já enviado por **e-mail** a todos. Caso não localize, escreva para **formvacina@ufba.br**

O preenchimento é **FUNDAMENTAL** para manter nossa base de dados atualizada. Cuidar da saúde no campus é tarefa de todos!



2

Dúvidas sobre as
Medidas de
Biossegurança
UFBA / ICI-UFBA

1. Quais são as principais medidas de biossegurança estabelecidas pela UFBA?

- É obrigatório que todo membro da comunidade ICI-UFBA leia o PLANO DE CONTINGÊNCIA E MEDIDAS DE BIOSSEGURANÇA UFBA;
- Só é permitido o acesso à UFBA àquelas pessoas com ciclo vacinal completo.
- Mantenha distanciamento social;
- Só é permitida a entrada e permanência no ICI/UFBA com máscara. **Recomendamos o uso de máscaras PFF2, N95 ou cirúrgicas**, especialmente aos nossos servidores técnicos, docentes e terceirizados;
- Mantenha mãos e superfícies de trabalho higienizados com álcool 70;
- Mantenha salas com ar-condicionados desligados e janelas abertas.

2. É possível o acesso aos diferentes campi UFBA, incluindo o nosso ICI/UFBA, sem ter o ciclo vacinal completo?

Não. Só é permitido o acesso à UFBA àqueles com ciclo vacinal completo.

3. Ainda é possível o envio do comprovante de vacina para aluno, professor ou técnico que ainda não o fez?

Sim. O Sistema continua aberto. Dúvidas devem ser encaminhadas para formvacina@ufba.br

4. Haverá controle da entrada de pessoas vacinadas nas portarias principais?

Não. O controle de técnicos, professores e terceirizados será realizado pela direção. **Já o controle de estudantes será realizado pelos(as) professores(as).**

5. Como se dará o controle de discentes vacinados pelos(as) professores(as)?

Está no ar o site vacina.ufba.br , que permite a todos os docentes da Universidade consultar a situação vacinal de suas turmas no semestre letivo 2022.1.

Basicamente, basta acessar esta URL e autenticar com as mesmas credenciais de acesso (usuário/senha) do e-mail ufba.br. Um menu mostra as consultas disponíveis de acordo com o perfil do usuário.

O(A) docente deverá fazer o cruzamento de nomes das chamadas e das listas de situação vacinal.

Chefias de departamento, coordenadores de colegiado e diretores poderão visualizar as listas de situação vacinal de todos os estudantes do curso ou da unidade.

98,5% dos que responderam ao formulário de controle da situação vacinal informam já ter tomado ao menos duas doses, estando aptos ao retorno às atividades presenciais.

6. O que fazer no caso de ter em sala discentes não vacinados?

- O(A) professor solicitará que o(a) discente na situação de não vacinado ou, não tendo preenchido o formulário, apresentem a comprovação de vacinação completa (duas doses ou dose única). Os alunos que apresentarem os comprovantes de vacinação poderão permanecer na sala de aula, e o(a) professor comunicará ao colegiado quais estão aptos para frequentar.
- Se o(a) docente identificar, em sala de aula, discente(a) listado(a) como não vacinado(a) completamente ou não tendo preenchido o formulário, solicitamos que peça a este que se retire da sala de aula até regularizar a situação vacinal. Apenas os(as) completamente vacinados(as) podem permanecer em sala. Caso haja alguma confrontação do(a) discente(a) com o(a) docente(a) no sentido do(a) aluno(a) não se retirar da sala, o(a) professor(a) não deve dar continuidade à aula, e pode suspendê-la e avisar imediatamente ao departamento e/ou ao colegiado. Estes entrarão em contato com a Prograd e com o Comitê de Acompanhamento do Covid para tomar as medidas cabíveis.

7. O que fazer caso o servidor ou terceirizado tenha sintomas de COVID-19?

As pessoas que apresentarem sintomas respiratórios ou outros sugestivos da Covid-19 devem se afastar das atividades presenciais, informar prontamente a ocorrência a sua chefia imediata e direção preenchendo a autodeclaração constante no Plano de Contingência e Biossegurança da UFBA, e realizar os testes diagnósticos para confirmação da doença



**RETORNO
SEGURO**
UFBA
2022.1

ESTUDANTE,
seja bem-vindo(a)! Ajude a
cuidar da **SAÚDE NO CAMPUS!**

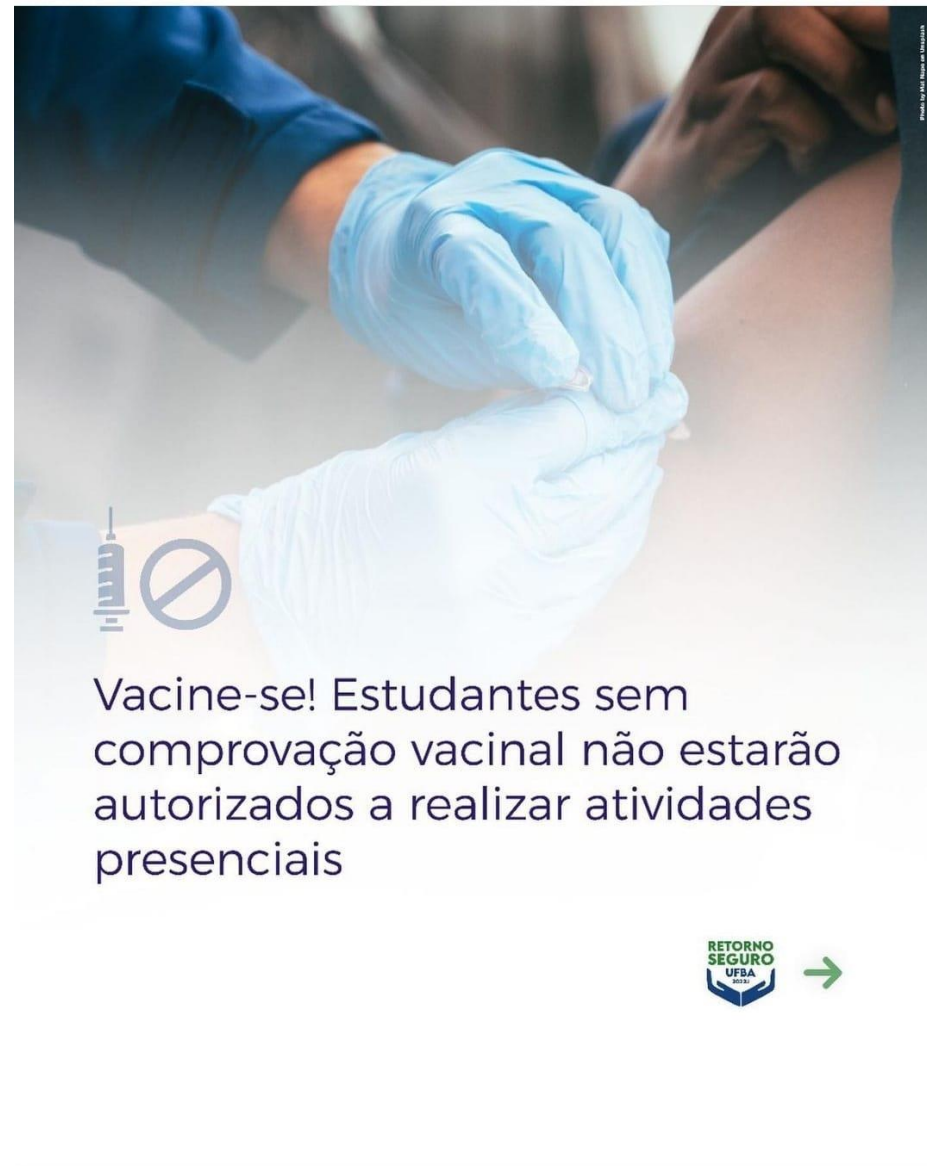

Vaccine-se! Estudantes sem
comprovação vacinal não estarão
autorizados a realizar atividades
presenciais





Ministério da Saúde

Certificado Nacional de Vacinação Covid-19

Nome	Data de Nascimento
Nome da Mãe	Sexo
CPF ou CNS	Nacionalidade

Doses administradas

Data	Vacina*	Fabricante	Dose	Lote	CNES**

* O nome da vacina é apresentado a partir da informação do Nome da Profilaxia, Fabricante/Detentor da Licença - Nome comercial do produto.

Serão aceitos comprovantes emitidos pela prefeitura (digitalizado) ou pelo sistema Conecte SUS (em pdf)



A comprovação poderá ser mostrada ao docente ou enviada através do link que cada estudante já recebeu por e-mail

*Caso não tenha recebido, escreva para formvacina@ufba.br



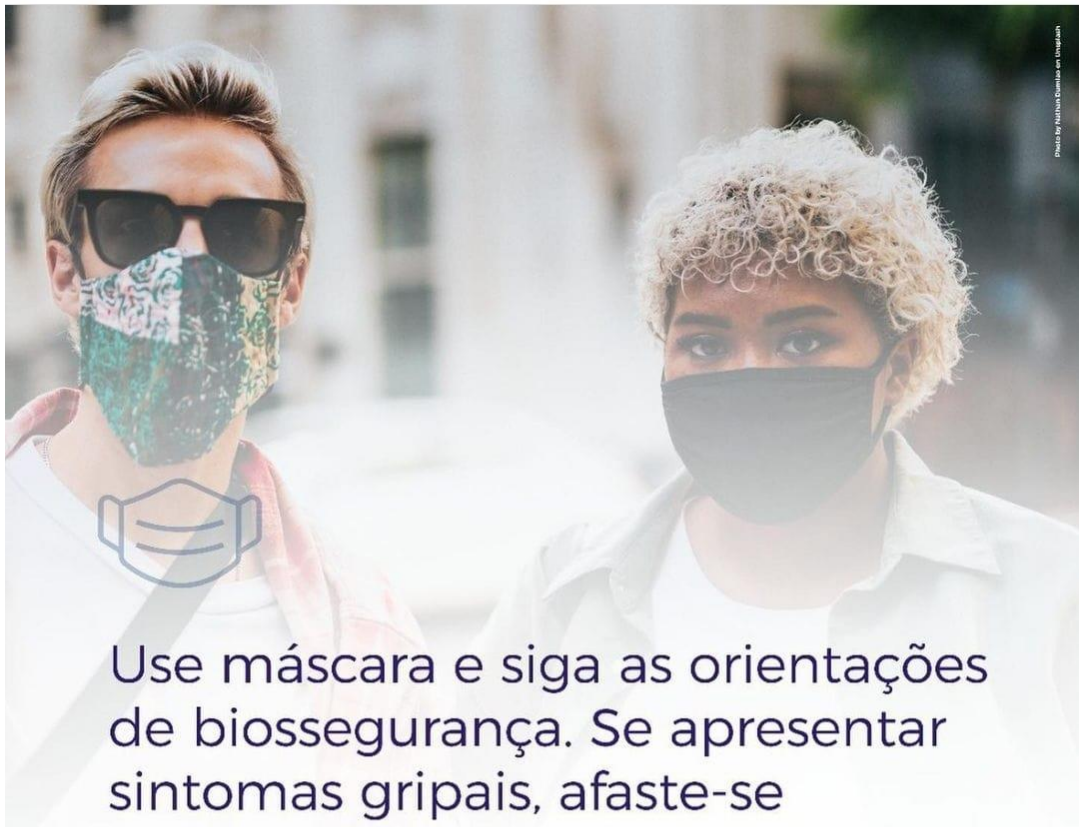

Use máscara e siga as orientações de biossegurança. Se apresentar sintomas gripais, afaste-se temporariamente das atividades e informe os professores



Leia com atenção o Plano de Contingência e Biossegurança para o semestre 2022.1, na página ufbaemmovimento.ufba.br/biosseguranca

É seguro retomar atividades presenciais na UFBA?

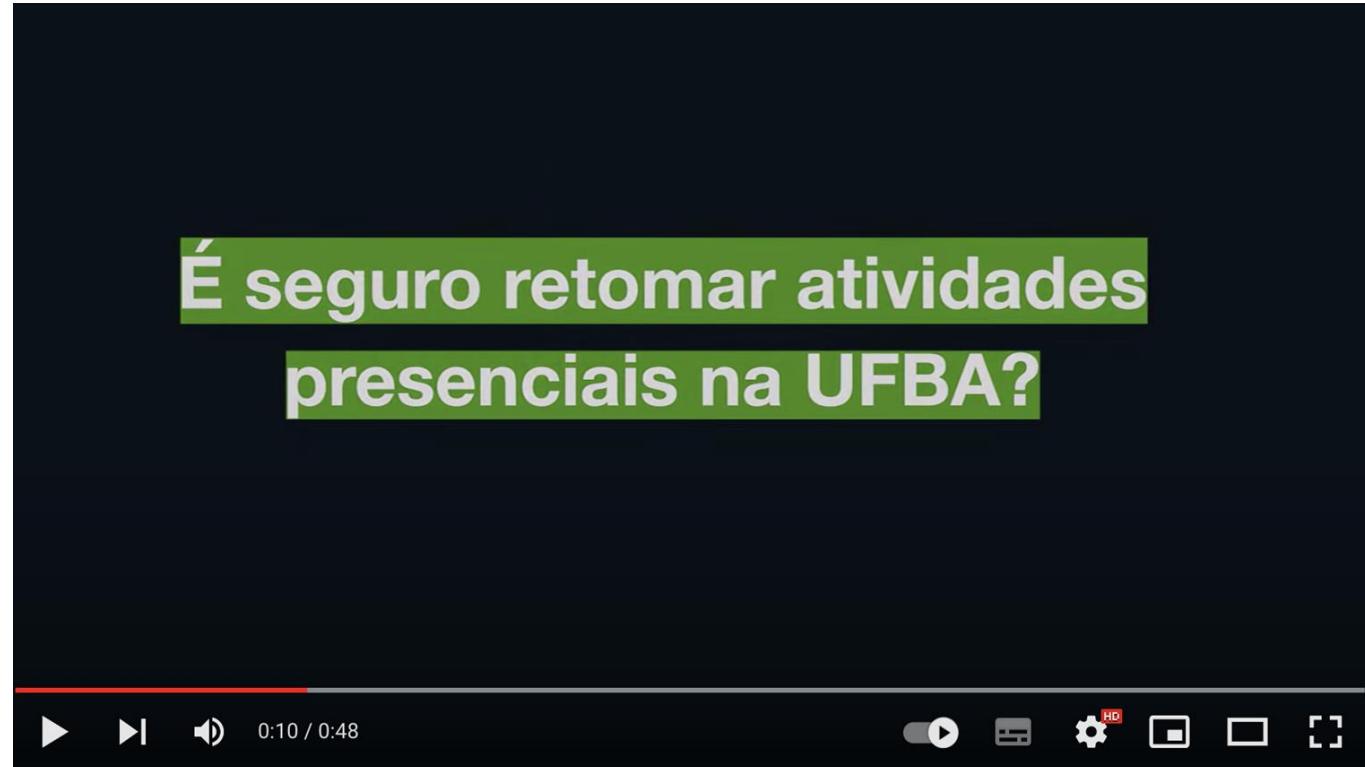

<https://www.youtube.com/watch?v=sBAy9ttJ0J8>

Onde encontrar instruções de Biossegurança para atividades presenciais?

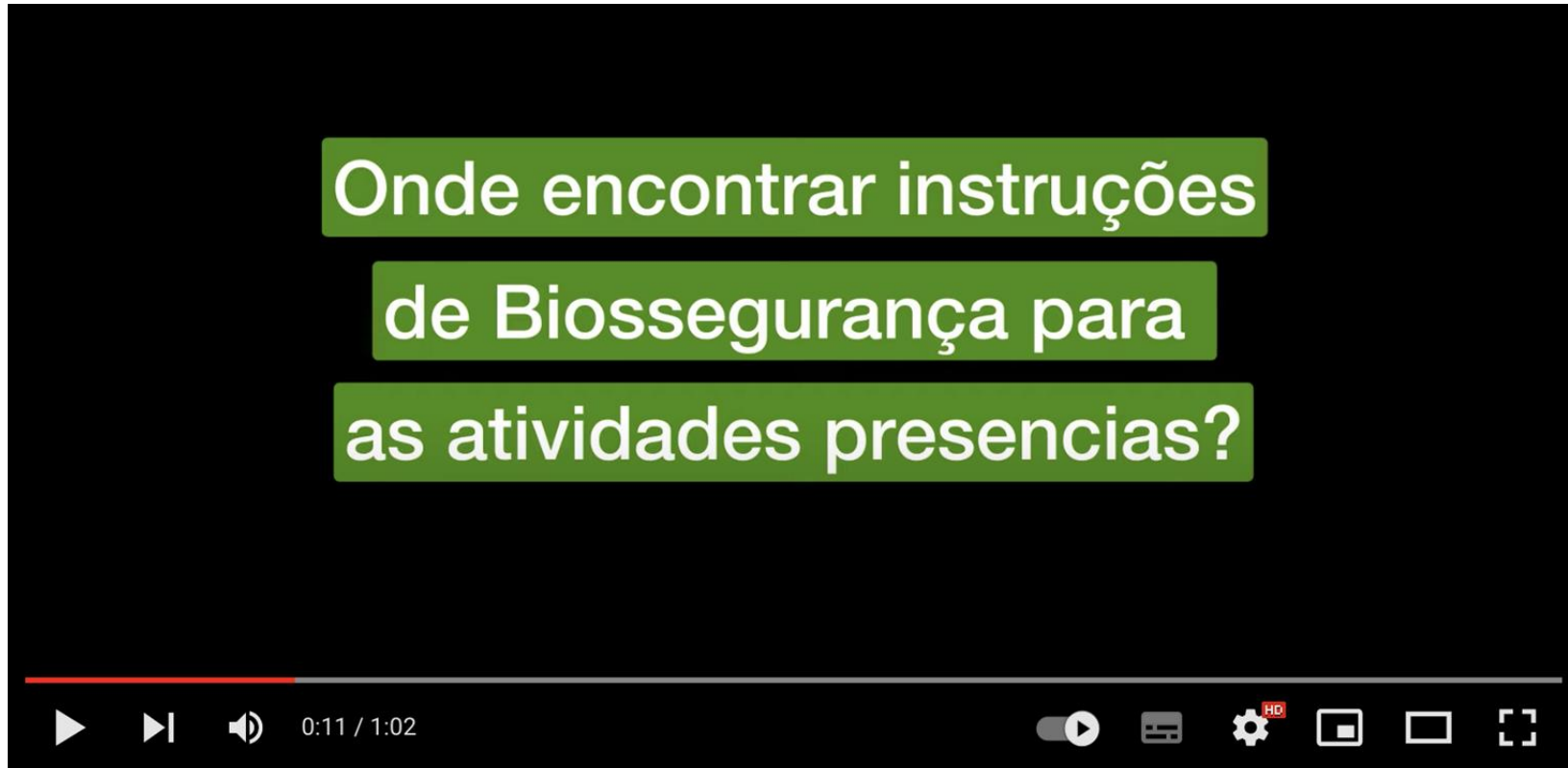

<https://www.youtube.com/watch?v=tWzByFrY0W4&t=9s>

As tendas virtuais e o auxílio-inclusão digital serão mantidos?

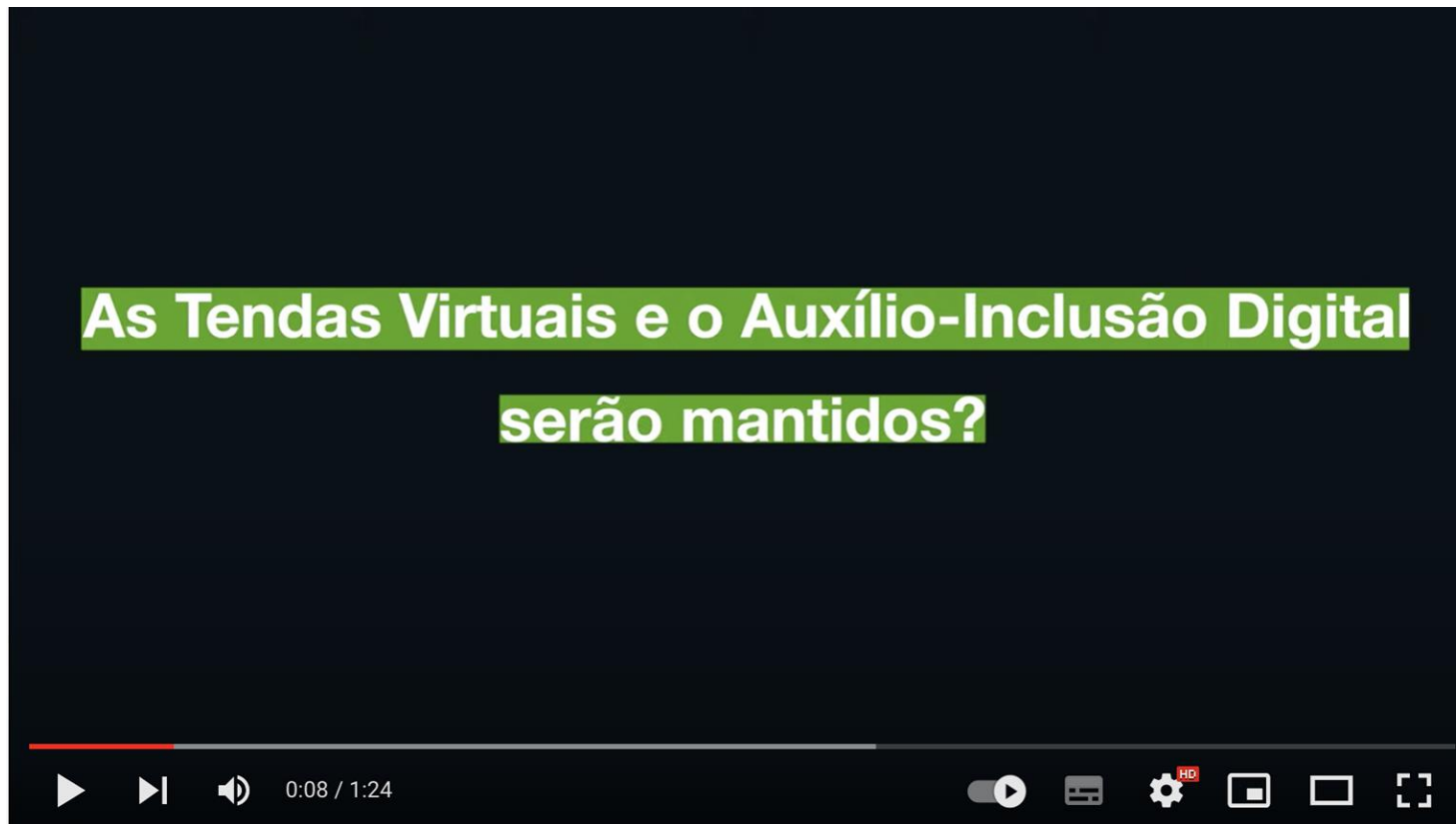

<https://www.youtube.com/watch?v=CiUGmSEOYRU&t=7s>

Onde posso obter mais informações sobre a ICI/UFBA e a UFBA?

Site do ICI: www.ici.ufba.br



3

Preparação da
Estrutura Física
ICI-UFBA para o
Semestre 2022.1

Prioridades

1. Orientações e medidas de Biossegurança;
2. Melhorias e adaptações;
3. Renovação e valorização dos espaços de convivência (especialmente externos).

Orientações e medidas de Biossegurança

- Higiene das mãos com água e sabão ou com álcool a 70% ao chegarem e deixarem os locais de trabalho;
- Manutenção de distanciamento físico de pelo menos 1 metro;
- Higienização da mesa de trabalho a cada expediente e/ou atendimento, com álcool a 70%;
- Evitar o compartilhamento de utensílios de uso pessoal;
- Utilização de caneta própria;
- Servidores, terceirizados e estudantes devem utilizar garrafas de água de uso individual;
- Antes e depois da utilização dos bebedouros deverá ser realizada a higienização das mãos com álcool a 70%;

Orientações e medidas de Biossegurança

- A utilização dos banheiros deverá ser feita respeitando-se o limite máximo de uma pessoa por vez;
- Ao utilizar o vaso sanitário a descarga deverá ser dada com tampa fechada sendo necessária a higienização das bordas do vaso com álcool 70% e papel toalha deixando limpo para o próximo usuário;
- É proibido a utilização de ar-condicionado;
- As áreas de convivência, incluindo áreas de circulação, permanecerão interditadas para uso de grupos;

Orientações e medidas de Biossegurança

- A ocupação dos espaços administrativos será limitada em até 50% da capacidade máxima;
- O uso do Laboratório de Informática será limitado em até 1h30 por aluno, mediante acesso por agendamento on-line;
- A utilização dos gabinetes de trabalho docente não poderá exceder o limite de uma pessoa por gabinete;
- As reuniões de Departamento, Colegiados, Congregação, DA, CA e demais comissões serão mantidas de forma remota;
- A Direção do ICI estará presente na Unidade de forma contínua para acompanhar as atividades acadêmicas e administrativas e tomar providências.

Melhorias e adaptações nas salas de aula

- Adoção de distanciamento entre 1,2 m a 1,3 m entre os eixos das carteiras, com a devida demarcação no piso;
- Instalação de *dispensers* de álcool gel em salas e em áreas comuns;
- Disponibilização de borrifadores de álcool 70%;
- Disponibilização de máscaras para quem necessitar;
- Sinalização das medidas fundamentais de biossegurança;

Melhorias e adaptações nas salas de aula

- Sinalização dos limites de ocupação das salas de aula;
- Sinalização e distanciamento entre carteiras;
- Revisão das janelas;
- Revisão de computadores, datashow e caixas de som das salas;
- Reparo nas salas de aulas, secretarias e laboratório de informática.

Renovação e Valorização dos espaços de convivência (especialmente externos);

- O espaço de convivência será a área do pavimento térreo que será adequado às exigências de distanciamento conforme o Plano de Contingência e Medidas de Biossegurança da UFBA.

Bem-vindos (as) ao ICI e a UFBA!!!



Contatos

Direção: Hildenise Ferreira Novo e Sérgio Franklin

icidir@ufba.br

Departamento de Documentação e Informação: Bruna Lessa e Bárbara Coelho

ddi@ufba.br

Departamento de Fundamentos e Processos Informacionais: Gillian Queiroga e Raymundo Machado

dfpi@ufba.br

Programa de Pós-graduação em Ciência da Informação: Lídia Toutain e José Carlos Sales ppgci@ufba.br

Colegiados Arquivologia diurno/noturno: Leyde Klébia Rodrigues, Jaires Guterres, Susane Barros

arquivol@ufba.br

Colegiado de Biblioteconomia: Denise Braga e Ana Cláudia Medeiros

bibliot@ufba.br